

SIN

diferencias



**FEAPS
ARAGÓN**

Asociación Aragonesa
de Entidades para Personas
con Discapacidad Intelectual

Número 8 · Julio de 2009

Crisis, empleo y discapacidad



FEAPS ARAGÓN

Nuestra misión es

Mejorar la calidad de vida de las personas con discapacidad intelectual y de sus familias

PROGRAMAS

Servicio de Atención a Personas con Discapacidad Intelectual

- Reclusos
- Adultos Solos
- Envejecimiento
- Autogestores
- Musicoterapia

Servicio de Apoyo y Respiro Familiar

- Estancias de Respiro
- Apoyos Puntuales
- Servicio Canguro
- Colonias de Respiro Familiar
- Acompañamientos

Servicio de Orientación e Inserción Laboral

Servicio de Ocio y Deporte

- Vacaciones
- Deporte (FADDI)
- Voluntariado
- Club deportivo FEAPS Aragón
- Fomento de relaciones interpersonales

Servicio de Formación

- Formación a trabajadores del sector
- Formación a desempleados
- Formación a personas con discapacidad intelectual



FEAPS ARAGÓN

C/ Joaquina Zamora, 4 Bajos - 50018 ZARAGOZA
Tel. 976.738581 - Fax: 976.742306
www.feapsaragon.com
feapsaragon@feapsaragon.com

EDITORIAL

Por fin tenemos nueva ley de servicios sociales

Quizás no se le haya dado la importancia que tiene en los medios de comunicación pero a partir de ahora los servicios sociales ya no significan lo mismo. El pasado 25 de junio el Parlamento Aragonés aprobó la nueva Ley de Servicios Sociales, que había llegado como proyecto del gobierno a la cámara, sin el consenso de las organizaciones sociales, el pasado mes de septiembre. Desde FEAPS Aragón hemos peleado con ahínco estos meses, hemos discutido, yo diría que reñido, con el gobierno de Aragón y sobre todo con la consejera y su equipo, para mejorar ese texto. Y ahora hay que felicitar al gobierno y a todos los partidos políticos, por haberlo conseguido.

¿Por que digo esto? Primero: porque han sido capaces, gobierno y oposición de ponerse de acuerdo, en lo fundamental ha habido un consenso importante. Segundo: porque al final se ha conseguido que los servicios esenciales más importantes para la vida de las personas con discapacidad sean reconocidos como derechos subjetivos. Y tercero: porque se han tenido en cuenta las reivindicaciones de FEAPS, no en su totalidad pero sí en su mayoría. Quizás porque todos hemos cedido en nuestros planteamientos, y a eso se le llama dialogar y negociar. Ahora nos toca trabajar en ese Catálogo de Servicios. No tengáis ninguna duda de que estaremos ahí luchando y colaborando.

Quiero terminar diciendo que se debe hacer una reflexión de todo este proceso. Algunas organizaciones aplaudían hasta el primer borrador de la ley, para ellas todo era jamón de Teruel. Pues no amigos. En aquel momento, el jamón que predicabais por apoyar al gobierno no era de nuestra tierra, FEAPS- Aragón se quedó sola en contra de ese proyecto de ley que aprobó el Gobierno y se nos tachó de insolidarios e intransigentes. El tiempo, el gobierno y su espíritu de dialogo, y el trabajo de los grupos parlamentarios de las Cortes de Aragón han puesto a cada uno en sus sitio.

Gracias a todos y buen verano.

José María López Gimeno
Presidente de FEAPS - Aragón

SUMARIO

- 4 Actualidad**
Ley de Servicios Sociales
Fundación Virgen del Pueyo
Congreso Nacional de Derecho y Discapacidad
- 8 El Tema**
Crisis, empleo y discapacidad
Centros de empleo
Centros ocupacionales
- 13 Formación**
- 14 Asociaciones**
Adisciv
Atades Huesca
- 16 Voluntariado**
- 17 Nuestra Voz**
- 18 Deportes**
Fiesta Cómico-Deportiva
Campeonato de España de Atletismo
- 20 Noticias FEAPS**
- 22 Cultura**

«Sin diferencias» Número 8 · Julio de 2009

Edita

FEAPS - Aragón

Presidente

José María López Gimeno

Gerente

Ramón Álvarez Rodrigo

Coordinación y maquetación

VAM Comunicación

Redacción

VAM Comunicación, Nuey Montero Sanz

Fotografías

Archivo FEAPS y VAM Comunicación

Dep. Legal

Z-3410-05

Dirección

Joaquina Zamora, 4 · bajos

50018 Zaragoza

Teléfono 976 738 581

Fax 976 742 306

E-mail: feapsaragon@feapsaragon.com

Horario de atención al público

De Lunes a Viernes

Mañanas: de 9:00 a 14:30

Tardes: de 16:00 a 19:00 (excepto viernes)



PEFC™

PEFC/14 38 00031

Este producto procede de bosques gestionados de forma sostenible y fuentes controladas

www.pefc.es

Aragón ya tiene Ley de Servicios Sociales

FEAPS Aragón aplaude la aprobación de la norma, porque incluye el derecho subjetivo del ciudadano a las prestaciones básicas. Del primer borrador al texto actual han mejorado mucho las cosas, pero todavía quedan muchos aspectos por desarrollar, como el catálogo completo de servicios sociales.



Aragón cuenta desde el pasado 25 de junio con una Ley de Servicios Sociales que incluye el derecho subjetivo del ciudadano a las prestaciones básicas. Esto implica que si no se recibe la atención establecida por el sistema, se podrá reclamar ante un juez. El texto también incluye el derecho universal a los servicios sociales. “Se ha avanzado mucho en la tramitación parlamentaria, y el texto de la ley se ha mejorado. Aunque no es la ley que a nosotros nos hubiera gustado que saliera aprobada, estamos satisfechos porque se ha logrado un amplio consenso y se han admitido muchas cuestiones que se van a incluir ahora en el catálogo de Servicios Sociales. Ahora hay que trabajar, precisamente, en el desarrollo de dicho catálogo y en lograr que los Servicios Sociales se reconozcan de verdad como derechos subjeti-

vos”, explicaba José María López, presidente de FEAPS Aragón.

En un año listo el catálogo.

La Consejera de Servicios Sociales se ha comprometido a presentar este mismo mes de julio, un documento inicial de lo que será el Catálogo de Servicios Sociales, que deberá estar terminado en un año. FEAPS siempre ha defendido que la ley debía incluir desde el primer momento

dicho catálogo, como lo han hecho en otras comunidades autónomas. De momento se ha conseguido reducir el plazo para tenerlo terminado, de dos años a uno, y se han incluido servicios que no estaban en los artículos 33 a 35. También deberá estar listo en un año el plan estratégico y el mapa de prestaciones.

Desde la Administración se calificaba a esta ley como de “segunda generación” y se la presenta como





la herramienta que va a “estructurar el sistema de servicios sociales en Aragón”, según señalaba el director gerente del Instituto Aragonés de Servicios Sociales, Juan Carlos Castro.

El Gobierno autónomo aprobaba por fin el pasado mes de septiembre el proyecto de ley tras más de diez años de promesas que no se habían materializado. El texto de la ley incluye más de la mitad de las 176 enmiendas que presentaron los partidos políticos, lo que da una idea del consenso con que fue aprobado.

JUAN CARLOS CASTRO
DIRECTOR GERENTE DEL INSTITUTO ARAGONÉS DE SERVICIOS SOCIALES.

Es una ley de segunda generación porque en el ámbito jurídico reconoce como derecho universal de ciudadanía el acceso a los servicios sociales. Y el carácter de derecho subjetivo reclamable de aquellas prestaciones que se determinen como esenciales para que puedan ser reclamadas.

Pero fundamentalmente lo que hace esta ley es estructurar el sistema de servicios sociales en Aragón. La ley lo que pretende hacer con el conjunto de servicios sociales es crear el sistema. Por eso decimos que ahora termina un proceso pero se inicia otro, porque esta ley necesita un desarrollo reglamentario que dé como conclusión la creación, lo más pronto posible, de un verdadero sistema de servicios sociales que sirva para dar prestaciones a los ciudadanos aragoneses.



Lectura Fácil

Aragón ya tiene Ley de Servicios Sociales. A partir de este momento todos los ciudadanos tenemos derecho a que las atenciones básicas que necesitamos para vivir no nos falten. Se va a elaborar un lista con esos servicios que se deberán cumplir y que estará terminada en un año. Ha costado mucho conseguir esta ley y los políticos se han puesto de acuerdo para hacerlo. Ahora habrá que estar atentos para que, esa lista que se llama Catálogo de Servicios Sociales, se cumpla.

**PREMIO NACIONAL “BUENAS PRÁCTICAS”
PARA EL APA DEL COLEGIO DE EDUCACIÓN ESPECIAL PARQUE GOYA DE ZARAGOZA**

De VillaMi a VillaNosotros. Así se llama el proyecto que ha recibido el III Premio nacional en Buenas Prácticas de Convivencia. Se trata de un programa en el que ha estado involucrada toda la comunidad educativa del Centro de Educación Especial Parque Goya: profesores, alumnos y padres.

Se planteó como un viaje que lleva al participante del yo (VillaMÍ) al nosotros (VillaNOSOTROS) y dentro de cada uno de estos destinos hay diversas etapas. Se ha trabajado dentro del colegio (VillaMI), intentando mejorar las habilidades personales de manera indivi-

dual o en grupos pequeños. Progresivamente, se han ido aplicando estas cuestiones fuera del centro educativo (VillaNOSOTROS), para poner en práctica con el entorno social lo que se está aprendiendo dentro del colegio. Esta segunda parte del proceso ha constituido “un reto”, porque significaba contar con la colaboración de otros centros educativos e instituciones. Y ahí es donde la APA ha participado de manera más activa, haciendo de vínculo entre diversas asociaciones y el centro, lo que le ha supuesto este premio.

Fundación Virgen del Pueyo: nuevo centro en Villamayor.

Un nuevo centro que incluye una innovadora Unidad de Atención Permanente. Un “servicio pionero en Aragón y que permitirá atender a las personas con discapacidad intelectual que tengan trastornos de conducta asociados”, explicó el gerente de la fundación, Carlos Guerrero. Además, en las instalaciones se incluyen un centro de día, un centro ocupacional y una residencia con sus respectivos servicios terapéuticos.

Al acto de inauguración acudieron la consejera de Servicios Sociales, Ana Fernández, el gerente de FEAPS Aragón, Ramón Álvarez, el director gerente del IASS, Juan Carlos Castro, el secretario general de IberCaja, Jesús Barreiros, el delegado del Gobierno en Aragón, Javier Fernández, y el alcalde de Villamayor, Clemente Martínez, entre otros.

El proyecto ha supuesto una inversión de 4,84 millones de euros de los que el Gobierno de Aragón, a través del Instituto Aragonés de Servicios Sociales, ha aportado 2,63 millones; IberCaja ha aportado 1 millón



de euros y la Fundación Virgen del Pueyo, el resto.

La Unidad de Atención Permanente está destinada a atender situaciones críticas asociadas como alteraciones de conducta, enfermedades sobrevenidas o minusvalías plurales que puedan presentar las personas con discapacidad; tiene capacidad para ocho personas. La residencia consta,



por un lado de seis unidades para cinco o siete personas cada una y, por otro, de cuatro unidades para dependientes de grado menor para los que se han destinado espacios residenciales de mayor autonomía. En total son 72 las plazas ofertadas. Los centros ocupacional y de día, que pasan a las nuevas instalaciones, suman 82 plazas.

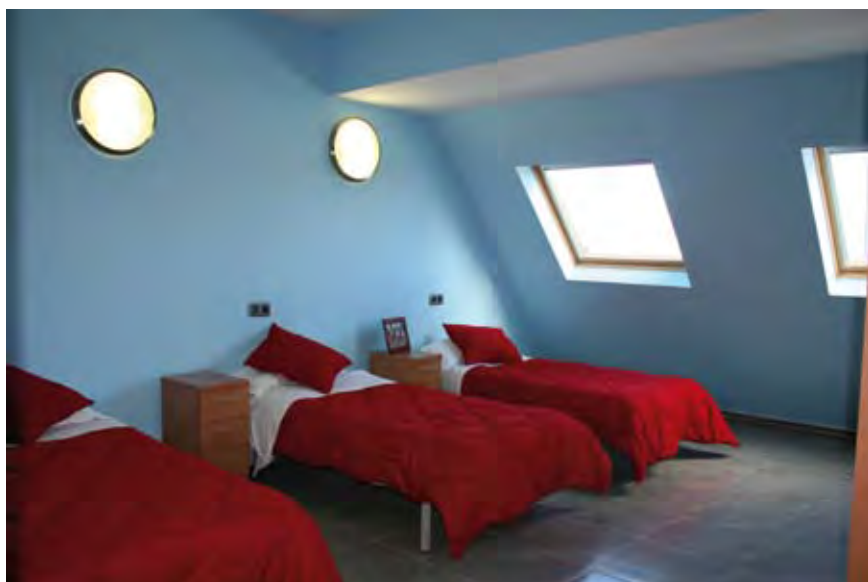

Congreso Nacional de Derecho y Discapacidad.

Un centenar de juristas y expertos en la protección de derechos participaron en el Primer Congreso Nacional sobre Derecho y Discapacidad, que se celebró en la Facultad de Derecho de la Universidad de Zaragoza. Entre ellos José María López presidente de FEAPS-Aragón, y José Luis Laguna, gerente de ATADES Huesca. El excesivo número de trámites administrativos que tienen que realizar las personas con discapacidad o sus familias, para obtener la declaración individualizada de su condición y acceder a ayudas públicas, fue uno de los asuntos tratados. Hablamos con Sofía de Salas profesora titular de Derecho Civil de la Universidad de Zaragoza, que dirigió el Congreso.



¿Cuál es la situación actual del derecho, de la ley, con respecto a la discapacidad en España?

Es difícil dar una respuesta general, pero creo que estamos en un importante momento de compromiso legal hacia la discapacidad. Y no sólo por la Ley de Dependencia, sino que en todos los sectores se está haciendo un esfuerzo de modernización y mejora: recientemente se ha modificado la Ley de Registro civil, por ejemplo, para intentar coordinar la información sobre incapacitaciones. Y tenemos por delante todo el reto de la aplicación efectiva de la Convención de Naciones Unidas sobre derechos de la persona con discapacidad, de 2006.

¿Cuándo es necesaria la incapacitación judicial de una persona? ¿quién puede solicitar una incapacitación?

Cuando, a consecuencia de una enfermedad o deficiencia, casi siempre de tipo psíquico, no puede gobernarse correctamente por sí misma, ni en sus asuntos persona-

les ni patrimoniales. Es un proceso judicial que puede ser iniciado por el propio “presunto” incapaz, su cónyuge o quien se encuentre en una situación de hecho asimilable, sus descendientes, ascendientes, o hermanos del presunto incapaz. El Ministerio Fiscal deberá promover la incapacitación si éstas personas no lo hacen. La incapacitación permite que la persona pueda seguir gestionando sus intereses, bien a través de otra persona (tutor) o con colaboración de otra (curador).

¿Una sentencia de incapacitación puede perjudicar a la persona en algún caso?

No, porque esencialmente se constituye para proteger a la persona incapacitada. Además cuenta con el refuerzo de la vigilancia y seguimiento tanto del Juez como del Ministerio Fiscal. Quiero aclarar que la sentencia puede revisarse, no es permanente y que desde principios de 2009 el término que se usa

no es el de procedimiento de “incapacitación” sino de “modificación de la capacidad de obrar”.

¿La incapacitación es siempre total?

No: de hecho, la sentencia que declare la incapacitación ha de determinar la extensión y los límites de ésta, que es lo que se conoce como “graduación de la sentencia de incapacitación”. También ha de decirse cuál es el régimen de tutela o guarda a que haya de quedar sometido el incapacitado, e incluso en su caso, nombrar a la persona concreta que haya de ocupar tales cargos. La idea es que la incapacitación sea un traje a medida y no café para todos.

¿Cuáles serían las conclusiones que podrían extraerse tras el congreso?

La necesidad de continuar con los esfuerzos de coordinación legislativa e institucional, para evitar que la persona con discapacidad se encuentre perdida en un mosaico de procesos y calificaciones.

Crisis, empleo y discapacidad

El fantasma de la crisis se deja ver desde hace meses en muchos hogares y empresas. Familias con todos sus miembros en paro, empresas que tienen que cerrar porque no pueden cuadrar cuentas... Pero, ¿cuál es la situación entre el colectivo de personas con discapacidad? Éste es uno de los más vulnerables incluso en época de bonanza por lo que en estos momentos es uno de los que más está acusando la recesión de la economía, tanto en España como en Aragón, y así lo reflejan las cifras.

Según un estudio del Observatorio de Empleo y Discapacidad del Instituto Aragonés de Empleo (INAEM), la comunidad aragonesa registró en el primer trimestre de 2009 1.549 personas con discapacidad intelectual en paro, lo que supone un 47% más que en el mismo periodo del año pasado. De esta cifra, el 24,79% tienen discapacidad intelectual.

Ante este panorama las entidades sociales vinculadas a la discapacidad vienen exigiendo a la Administración más ayudas y apoyo para los centros especiales de empleo (CEE) que, no obstante, todavía ocupan a unas 1.600 personas con discapacidad en 60 instalaciones distribuidas por todo Aragón. Los centros especiales de empleo son empresas que, mediante la realización de un trabajo productivo y la participación en el mercado, pretenden asegurar un empleo remunerado y la prestación de servicios de ajuste personal y social a sus trabajadores con discapacidad, a la vez que han de constituir un medio



Trabajadores del Centro Especial de Empleo Angel Custodio en Teruel. Prestan servicios de Jardinería. Algunos de ellos colaboran con su sueldo al presupuesto familiar, según dice su directora Irene Arroyas.



Lectura Fácil

Se ha notado la crisis en la pérdida de empleo de las personas con discapacidad. Hay un 47% más de parados que el año pasado. Va a haber más ayudas desde la administración. Pero hay que hacer un esfuerzo por mantener los Centros Especiales de Empleo, ya que para los que trabajan en ellos esta actividad supone una oportunidad de formación, y una normalización de vida.

de integración del mayor número de estos trabajadores al régimen de trabajo normal. La plantilla de los CEE debe estar siempre constituida por un mínimo de un 70% de personas con discapacidad, cuyo grado sea igual o superior al 33%. El Instituto Aragonés de Empleo, ha consignado este año un presupuesto de 6.890.000 euros, para atender nuevos proyectos de inversión y creación de centros, así como el 50% del coste salarial de todos los trabajadores con discapacidad y el coste salarial del personal de apoyo.

Datos Primer trimestre 2009 en Aragón

- 1549 Personas con discapacidad en paro
- 47% más que en mismo periodo 2008
- 25% con Discapacidad Intelectual

Centros de Empleo en Aragón

- 60 Instalaciones
- 1.600 personas trabajando

La pérdida del puesto de trabajo siempre es algo negativo pero aún lo es más en el caso de una persona con discapacidad intelectual cuya familia –y según un estudio realizado por Endesa, Antares Consulting y FEAPS– tiene que asumir un sobre-esfuerzo económico que genera un agravio comparativo con respecto a las que no tienen miembros con discapacidad.

La imposibilidad de poder seguir realizando tareas laborales supone también un retroceso en la calidad de vida de las personas con discapacidad para las que esta actividad supone una oportunidad de formación, de aumento de autoestima, de mejora de las habilidades sociales y, en definitiva, de promoción de su autonomía.

¡CLARO QUE SON ESPECIALES!

Por Pepe Lasmariás.
Jefe de Informativos
de la Cadena SER
en Aragón.



El paro golpea con dureza a muchas familias. En demasiadas, más de uno de sus miembros engrosa las listas del desempleo. Y cuando intentas ponerte en la piel del que se levanta todas las mañanas sin la perspectiva de encontrar trabajo, te das cuenta del privilegio diario que supone tener un empleo. Pero la mayor parte de los que hablo son trabajadores, podríamos denominar, normales. Luego están los especiales. No son muchos pero merecen, al menos, la misma atención. Y son especiales porque se sobreponen a sus discapacidades, son personas que demuestran en el día a día que pueden aportar su trabajo a la sociedad. Por eso veo con mucha preocupación como los Centros Especiales de Empleo sufren el recorte de las contrataciones por parte de algunas empresas. Puede que aquí no esté el I+D tan perseguido, ahora que el ladrillo ha saltado por los aires. Son trabajadores que desempeñan su labor en la jardinería, en lavanderías, también en sectores nuevos como la recogida de aceite usado. Y a través de Centros ocupacionales, en el montaje de piezas eléctricas, en el etiquetado de envases.... Ya sé que la administración reserva en sus planes de empleo público, un porcentaje para personas con discapacidad, pero con la que está cayendo, no se trata sólo de cubrir el expediente. No puede ser que haya planes específicos para salvar bancos y cajas, y no se tomen más medidas concretas y urgentes para apoyar estos centros. Porque, claro que son trabajadores especiales, y por eso sería una vergüenza que este capital humano -incluidos los responsables y los monitores- se lo trague la crisis sin que nadie lo evite.

CARLOS TERRADO: "EN EL CENTRO ESPECIAL DE EMPLEO HE APRENDIDO MUCHO"



Carlos Terrado es trabajador de la lavandería industrial que hay en la Asociación Utrillo, en el barrio zaragozano del Arrabal. Todas las mañanas, Carlos se levanta contento, con ganas de ir hasta allí porque le "gusta su trabajo", asegura. "Me gusta planchar sobre todo. En la lavandería el trabajo no es pesado", explica con locuacidad. Además, "estoy con otros cinco compañeros, así que el ambiente es agradable", aclara.

Este usuario lleva desde 1999 en la lavandería por lo que conoce perfectamente los trucos del proceso. Cuando viene el repartidor de manteles y servilletas, le ayuda a descargar. Carlos apunta minuciosamente el nombre del establecimiento a quien pertenece la tanda de ropa a lavar, así como el número de artículos (50 servilletas, por ejemplo). Además, tiene que poner lavadoras y quitarlas, así como tender la ropa y pasarla por la enorme plancha con la que trabajan, sin olvidar hacer recuento de vez en cuando. A pesar de que la tarea es intensa, Carlos terrado está contento porque le gusta "estar siempre activo".

A este usuario le parece "muy bien" que existan los centros especiales de empleo porque asegura que está "aprendiendo mucho". Y para aquellos que desconfían de la calidad o de la eficiencia de la labor en estas instalaciones, Carlos lo deja claro: "que vengan a la lavandería y que vean con sus propios ojos cómo trabajamos. Lo hacemos bien", remacha.

Centros de Empleo: Ha bajado la

Discriminación positiva para los CEE

En Atades Huesca están analizando los efectos que la crisis está produciendo en su centro especial de empleo (CEE). Allí trabajan fundamentalmente en dos líneas: la limpieza (oficinas, naves, comunidades, etc.) y la jardinería (mantenimiento de jardines, venta y producción de plantas de vivero). Aunque ahora, con la crisis, continúan las labores en las dos ramas productivas, ésta se nota. “Las empresas evitan gastos innecesarios, como pueden ser la jardinería -explica José Luis Laguna, gerente de ATADES



Huesca-. Debería aplicarse una discriminación positiva en estos CEE porque no se trabaja con los mismos condicionantes por los apoyos que precisan los trabajadores con discapacidad intelectual”

A pesar de esta situación, no se han planteado reducir plantilla; por contra, están doblando sus esfuerzos para abrir nuevas líneas de producción. Además, a través de las patronales de los centros especiales de empleo ya se ha expuesto la situación ante la Consejería de Economía y ante el INAEM. El gerente de

Atades Huesca confía en que estos organismos “acudirán en nuestra ayuda” porque “no podemos permitirnos que este empleo que ha costado tanto crearlo, se destruya”.



Pérdida de clientes y ajuste de precios a favor de ellos

Estas son dos de las consecuencias más notables de la crisis en el CEE de la Fundación CEDES, que realiza tareas de manipulado postal y variados. Además tienen un enclave laboral en la empresa BTV dedicada a la fabricación de buzones y cajas fuertes: mediante un acuerdo firmado entre el CEE-CEDES y esta empresa, parte de la plantilla del primero acude a las instalaciones de BTV a trabajar.

Ante esta complicada coyuntura, la estrategia que se ha adoptado desde CEDES se basa en reforzar la captación de nuevos clientes, tratar de mantener el enclave laboral –“que es una experiencia muy positiva”,

señala Teresa Muntadas, directora de la Fundación-, y promocionar la inserción laboral de los usuarios. Pero “la situación es difícil y los resultados no son los esperados”, señala Muntadas.

La directora de esta fundación presenta un futuro poco halagüeño si no se hace nada desde la Administración. “Si ya previamente a la crisis la situación laboral para las personas con discapacidad intelectual era complicada, aunque salgamos de ésta, las cosas seguirán igual si no se incrementan las ayudas para el empleo de este colectivo”, argumenta Muntadas.



producción pero siguen abiertos

Recikla: pendientes del oro negro

El Centro especial de empleo Naturalmente Social Recikla se dedica a la recogida, transporte y almacenaje de aceite vegetal usado. La crisis les está afectando también pero su caso tiene algunas peculiaridades, según explica el gerente Diego Muñoz. “Las dificultades a las que tenemos que hacer frente, se derivan de la bajada del precio del aceite a consecuencia a su vez del descenso del precio del petróleo. Ambos productos están relacionados, ya que al bajar el petróleo se fabrica menos biodiesel, que es para lo que nosotros recogemos el aceite. Nosotros mantenemos la cartera de clientes e, incluso, la estamos aumentando, pero ahora, para cobrar lo mismo que antes, tenemos que recoger mucho más aceite porque lo pagan a un precio mucho menor”. Por eso la

estrategia que están adoptando consiste en continuar captando clientes para aumentar la cantidad recogida y con ello contrarrestar, en la medida de lo posible, la bajada del precio. No

obstante, aunque la situación no es muy buena, todavía no han tenido que pensar en reducir plantilla. En este centro trabajan 14 personas con discapacidad.



Calidad en el servicio y precios competitivos contra la crisis

La Fundación Virgen del Pueyo explica que, en su caso, con la crisis la actividad sigue siendo la misma aunque reconoce que el ritmo de trabajo ha descendido. Esta entidad gestiona dos CEE, Manipulados Montevedado (lavandería industrial y una empresa de artes gráficas) y Novo Rehum (sector servicios y jardinería).

La recesión económica se nota, según la fundación, en que, por ejemplo, en el caso de la lavandería, los clientes controlan más los gastos y mueven menos volumen de ropa ya que ellos mismos tienen menos clientes. La situación de crisis se observa principalmente en la captación de nuevos clientes: “nos encontramos más exigencias en cuanto a presupuestos y con más indecisión a la hora de contratar nuevos servicios”, señalan.

Para hacer frente a la coyuntura están controlando los gastos y hacen un consumo más controlado. Además, “tratamos de incrementar el número de clientes mediante campañas de captación y estamos haciendo especial hincapié en la calidad de nuestros servicios”.

No obstante, desde la Fundación

Virgen del Pueyo se tiene esperanza. “Pensamos que la situación se está estabilizando. Lo que nosotros ofrecemos son servicios que las empresas necesitan y de los que no pueden prescindir; si continuamos ofreciendo calidad, buen servicio y precios competitivos podremos salir adelante”.



En los centros ocupacionales también se realizan trabajos de calidad

Son establecimientos dependientes del Instituto Aragonés de Servicios Sociales que proporcionan servicios de terapia ocupacional y de ajuste personal y social, a aquellas personas con discapacidad, que no pueden integrarse en una empresa o en un Centro Especial de Empleo por su grado de minusvalía. Realizan labores de manipulados para empresas. En algunos centros esa labor es muy importante. Sirva este ejemplo de ATADI en Teruel.

Jamón de Teruel, calidad con un toque especial

Quizás pocos conozcan qué parte del jamón es la vitola pero sí saben que hablar de la Denominación de origen Jamón de Teruel es hablar de calidad. Una calidad que se consigue siguiendo unos controles rigurosos durante todo el proceso de elaboración de cada jamón. Y la vitola es una etiqueta que lleva el jamón que muestra que ese rigor es una garantía.

La Agrupación Turolense de Asociaciones de Personas con Discapacidad Intelectual (Atadi) colabora desde febrero de 2008 con el Consejo regulador de la Denominación de Origen Jamón de Teruel elaborando estas vitolas, que llevan el logo del consejo regulador y una numeración identificativa. Tres de los centros ocupacionales de esta entidad -El Jiloca, Puerta del Mediterráneo y Ángel Custodio- se han implicado en esta labor que dio como resultado 500.000 vitolas en el 2008.



Esta cifra supone el total del volumen de jamones D. O. Jamón de Teruel que se han sacado al mercado a lo largo de todo el año, según afirma Fernando Guillén, director técnico del consejo.

Guillén considera “muy positiva” esta colaboración y asegura que “la discapacidad no impide a estas personas realizar sus funciones con total calidad y con mucha responsabilidad”.

Adipa: formación con los alumnos del Instituto de Caspe

El Centro Adipa de la localidad de Andorra y un grupo de alumnos del instituto de Caspe organizaron dos jornadas para trabajar juntos y colaborar en la formación de futuros profesionales. Son alumnos del ciclo "Conducción de actividades físico-deportivas en el medio natural" y tienen una asignatura que se llama Deporte y discapacidad. Para hacer las prácticas de esta asignatura los alumnos del instituto visitaron las instalaciones de Adipa en Andorra. Allí los profesionales les explicaron su funcionamiento y la dinámica de los programas. Además, visitantes y anfitriones pudieron degustar una merienda preparada por los propios usuarios para la ocasión.

La segunda jornada tuvo lugar en el

Instituto de Caspe, donde los usuarios de Adipa participaron en las actividades que habían preparado los alumnos para ellos: juegos adaptados y equitación. "Nos gustó mucho la programación porque estaba muy elaborada. Además, los alumnos se interesaron mucho por los usuarios y por la discapacidad intelectual",



explicó Almudena Amador, directora del centro Adipa. "Para nosotros fue una experiencia muy buena pero creo que para ellos lo fue más, sobre todo desde un punto de vista profesional, ya que les hizo ver que en el sector de la discapacidad intelectual puede haber una puerta abierta al mundo laboral".

Adipa va a empezar a colaborar en próximas fechas también con el Instituto Pablo Serrano de Andorra. Este dar y recibir es una constante en la programación anual del centro Adipa que viene colaborando con Cruz Roja, con la Escuela de bombos y tambores, con la Asociación El Cachirulo, y con la Escuela de Adultos de la Universidad Popular de Andorra, entre otros.

El Gloria Fuertes analiza de cerca la educación finlandesa

El Colegio de educación especial Gloria Fuertes, cuya asociación de padres es miembro de FEAPS Aragón, ha participado en una visita a Finlandia para conocer su sistema educativo. La visita tenía como finalidades conocer las modalidades de apoyo al alumnado con necesidades educativas especiales y debatir las formas de trabajar en red para mejorar la calidad de la Educación Especial, partiendo del conocimiento del modelo finlandés. Según Peña Martínez, Directora del Gloria Fuertes, en Finlandia van por delante en muchos aspectos. Tienen un concepto muy amplio sobre las necesidades educativas

especiales: incluye no sólo a personas con discapacidad si no también a todo aquel que, por lo que sea, no puede seguir el ritmo de la clase. La intervención con apoyos se hace en cuanto se detecta un problema y no se segrega a los alumnos especiales si no es inevitable; los centros tienen mucha autonomía para contratar profesores y gestionar sus asuntos y ello les permite contratar profesionales muy cualificados. Toda la educación obligatoria es pública

El viaje de estos profesionales al país nórdico se enmarcaba en el Programa Europeo de Educación Permanente dirigido a responsables educativos del ámbito de la Unión

Europea. Los países representados fueron Alemania, República Checa, Rumania, Austria, Hungría, Irlanda, Italia, Polonia, Francia, Letonia, Suecia, Reino Unido y España.



ADISCIV

20 aniversario: programa de actos

La Asociación Adisciv está de enhorabuena. Este año se cumplen 20 desde que empezó a dar sus primeros pasos en la lucha por las personas con discapacidad intelectual y sus familias en la Comarca de las Cinco Villas. Para ello han organizado un amplio programa de actividades distribuido en varios bloques, que arrancó en el mes de marzo. Discapacidad y territorio fue el primero, y tuvo como acto central la presencia en la Feria de Ejea. En abril y mayo se habló de Discapacidad, medioambiente y agricultura, en unas jornadas de sensibilización con escolares en la finca de Escorón. En junio y julio se ha centrado la atención en La familia, los apoyos y la discapacidad. Uno de los objetivos que ha salido de este encuentro es la creación de una escuela para padres y profesionales del sector. En agosto y septiembre se abordará el tema de La discapacidad y el tiempo libre y en otoño El deporte y la discapacidad.



Para cerrar el año, en diciembre, mes de la discapacidad, se inaugurará una exposición sobre los 20 años de vida de la entidad y se organizará una cena de gala.

Este programa de actividades se presentó en la Diputación Provincial de Zaragoza con la presencia del presidente de la Institución y alcalde de Ejea Javier Lambán. Le acompañaron la presidenta de la asociación, Yolanda Ortiz, y el gerente de la

misma, Jesús Gaspar.

Javier Lambán se comprometió a seguir apoyando los esfuerzos que lleva a cabo ADISCIV para conseguir una mayor integración de las personas con discapacidad intelectual en la sociedad. "Adisciv ha prestado un servicio formidable a las Cinco Villas y, sobre todo, a Ejea de Los Caballeros -señaló Lambán-, son muchos los proyectos que la asociación tiene sobre la mesa y nosotros estaremos con ellos".



ATADES HUESCA

Vivir con Arte



Jabones, collares, cerámica, cuadros, bordados o velas. Son sólo algunos de los bonitos productos que se expusieron en el Centro Cultural el Matajero de Huesca del 18 al 24 de mayo. “Vivir con Arte”: productos que han salido de los 8 centros que ATADES-Huesca tiene distribuidos por toda la provincia. Los usuarios con discapacidad intelectual de estos centros trabajan cada día en los distintos talleres, beneficiándose así de los efectos que tienen estas actividades en las personas desde un punto de vista lúdico, formativo y terapéutico.

“Pretendíamos mostrar al público que las personas con discapacidad pueden crear, tienen fuerza de voluntad, afán por aprender y capacidad de superación. Se enfrentan a los retos con entusiasmo y eso es una forma de vida y de disfrutar del arte”, explican desde la organización de la muestra.

Una parte fundamental de esas actividades es su faceta terapéutica. “Ver el trabajo realizado de forma correcta y ver que lo ha hecho uno mismo siempre aumenta la autoestima; además, el trabajo en grupo promueve la

socialización, enseña a compartir y a ser riguroso en el trabajo”, argumentan desde Atades Huesca.

Vivir con Arte presentó, por tanto, en sociedad la labor que se realiza en los centros Manuel Artero de Huesca, Reina Sofía de Monzón, centro ocupacional comarcal de Sobrarbe (Boltaña), centro Ignacio Claver de Martillué (Jaca), centro Bajo Cinca de Fraga, centro Joaquín Costa de Barbastro, centro de Jardinería de Atades Flor y Club de Ocio Pieconbola (ambos de la capital oscense).



Voluntariza-TE:

un programa nuevo que nace en Teruel

Reforzar el papel de los voluntarios, formarlos y mantenerlos fieles a un proyecto, estos son los objetivos del nuevo programa que se ha iniciado en ATADI (Agrupación turolense de asociaciones de personas con discapacidad intelectual), y que ya está consiguiendo resultados: tener equipos de voluntarios en todos los centros. Voluntariza-TE llega a Teruel, Mora de Rubielos, Monreal del Campo, Alcañiz, Alcorisa, Utrillas y Andorra. La idea nació el año pasado en los encuentros de formación que se organizaban con padres y profesionales. “Nos dimos cuenta que había una necesidad de formar voluntarios, que colaboraran en la atención a personas adultas con discapacidad intelectual, ya que si no se conseguían, no se podían organizar actividades de ocio y tiempo libre con ellos.” Así de claro lo explica



Maria Luisa Josa, responsable del programa. Con esta iniciativa se pretende que los más de doscientos usuarios atendidos en los distintos centros de Atadi, se beneficien de la acción voluntaria: compartir experiencias, nuevas relaciones personales, etc, y que, además, disfruten de actividades de ocio y tiempo libre -campeonatos deportivos, excursio-



nes, visitas... Por medio de trípticos y charlas se informa a los interesados en ser voluntarios sobre cómo participar y colaborar con la asociación. El objetivo es reforzar su papel: se les hace un carnet de voluntario, se familiarizan con la entidad y el sector de la discapacidad intelectual; también se les hace un seguro, “queremos que el voluntario permanezca, porque nos interesa que su colaboración sea continua, así el servicio es de mayor calidad”, añade la responsable del programa.

Voluntariza-TE se ha puesto en marcha gracias a la colaboración de la Obra Social de La Caixa, aunque ahora Atadi lo está desarrollando en colaboración con la Coordinadora aragonesa de voluntariado.



DELEGADOS TUTELARES DE TODA ESPAÑA SE REUNIERON EN ZARAGOZA EN EL SÉPTIMO ENCUENTRO NACIONAL

Lo organizó la Asociación Española de Fundaciones Tutelares, que trabajan para conseguir la plena integración social y la mejora de la calidad de vida de la persona con discapacidad, basándose en las preferencias y valores de cada uno de los tutelados. Para ello cuentan con el apoyo de voluntarios llamados Delegados Tutelares, que aportan a la tutela el componente afectivo. “Cada año

hay más gente involucrada en el sector de las fundaciones tutelares y más voluntarios -destacó el presidente de la Asociación Española, Luis Perales- y además, cada vez son más jóvenes, lo cual es una garantía de futuro”. El encuentro reunió a casi 200 delegados y estuvo coordinado por la Fundación Tutelar Luis de Azúa miembro de FEAPS Aragón.

“Ser esclavo mayor de Tauste es bonito”

Ser El Esclavo Mayor de la Virgen de Sancho Abarca en las fiestas de Tauste es un gran honor. La tradición tiene dos siglos de antigüedad y fervor en la villa. El Esclavo Mayor está inscrito en la Confraternidad de los Esclavos de Nuestra Señora de Sancho Abarca, que hoy posee cerca de 800 cofrades.

El cometido de este personaje tan importante en las fiestas Taustanas es el de acompañar en los actos religiosos y laicos a la comitiva llevando el pendón de la Virgen Aunque lo más importante es que el esclavo debe tener la puerta de su casa abierta a todo el pueblo, repartiendo moscatel, vino, cajicas (grandes magdalenas), roscones y mantecados.

El mes de abril lo vivió con mucha ilusión y no fué para menos, José Larrodé Ruiz, usuario de la Fundación Benito Ardid. Cumplió entonces su sueño de ser el esclavo mayor de las fiestas de Tauste. El 20 de abril José le puso el pendón a la virgen, continuando así con la tradición popular que incluye, además, invitar a su casa a todos los vecinos del pueblo. José disfrutó “mucho” ese día.



¿Cómo has vivido el comienzo de las fiestas?

Muy bien. Lo he vivido mucho mejor que otros años. Había mucha gente mirando.

¿Te has puesto nervioso?

No, no me he puesto nada nervioso. Al contrario: he disfrutado mucho.

¿Qué tiene que hacer el esclavo mayor?

Pues tiene que ponerle el pendón a la Virgen de Sancho Abarca en el balcón de su casa. Y también tengo que abrir las puertas de mi casa a todo el pueblo. Y damos a los vecinos pastas y cajicas (magdalenas); también algo de vino.

¿Qué es lo que más te ha gustado de hacer de esclavo mayor?

Todo pero, sobre todo, estar con la gente. Además los vecinos estaban de

buen humor y con ganas de reírse.

¿También participa tu familia?

Sí, me ha ayudado mi familia en todo esto. Yo soy el esclavo mayor, pero mi familia colabora. Creo que les ha hecho mucha ilusión participar conmigo.

¿Por qué te apuntaste a ser esclavo mayor?

Lo hice en mi primera comunión porque en Tauste tiene mucha importancia este papel.

¿Hay mucha gente que se apunta?

Sí, hay mucha gente pero luego ya no salen porque se han ido del pueblo o han fallecido.

¿Recomiendas a la gente el papel del esclavo mayor?

Sí, le diría a la gente que se apuntara porque es una cosa bonita. Me ha gustado mucho.

UNOS CIUDADANOS MÁS... SEIS USUARIOS DE CEDES LEEN EN PÚBLICO POR EL DÍA DEL LIBRO

El pasado mes de abril seis usuarios de la Fundación CEDES participaron por segundo año consecutivo en la lectura pública del Día del Libro. Tuvo lugar en el Ayuntamiento de Zaragoza. El texto que se leyó pertenece a la obra “Dientes de leche”, de Ignacio Martínez de Pisón. En el acto participaron, diferentes personalidades del mundo de la política, de la cultura y ciudadanos de la capital aragonesa.

Los lectores que participaron en el acto comentaban

al salir del ayuntamiento sus impresiones. “Hemos llegado con algunos nervios porque no estamos acostumbrados a leer en público pero la experiencia del año pasado nos gustó y por eso hemos repetido; además este libro nos está gustando mucho”, señalaron.



Una fiesta cómica deportiva por los reclusos con discapacidad intelectual

Sensibilizar y ayudar económicamente al Programa de Reclusos con discapacidad intelectual que desarrolla FEAPS Aragón en el Centro penitenciario de Zuera. Ese era el objetivo del acto benéfico que organizaron el pasado 15 de mayo FEAPS Aragón, la Asociación Cultural Deportiva Bomberos Zaragoza y el centro penitenciario de Zuera. El triangular estuvo aderezado con actuaciones musicales, cómicas y de danza. Colaboraban el Ayuntamiento de Zaragoza (instalaciones deportivas), Cruz Roja (servicio de ambulancias) y el Ministerio de Educación y Política Social, entre otras entidades.

En los tres partidos que se disputaron participaron internos y funcionarios del centro de Zuera, y bomberos de Zaragoza. También se incluyeron en los equipos algunos usuarios de FEAPS Aragón muy aficionados al fútbol.

Intercaladas entre los partidos amistosos se sucedieron las actuaciones



de Juako Malavirgen, Marianico El Corto, el Club de gimnasia artística Flip Flap y de la Asociación Argentina en Aragón. Los propios internos repasaron también algunos de sus temas flamencos más sonados dentro del centro penitenciario.

R. es recluso con discapacidad intelectual de FEAPS Aragón; participar en el triangular fue para él un regalo. “Es un privilegio que tenemos hoy porque he estado pocas veces en actos como éste. Me he sentido libre por un día”, comentó.

Carlos Izquierdo, educador del cen-

tro, explicó que, a parte de lo positivo que tiene una salida programada, lo fundamental del triangular es que han convivido todos y compartido una experiencia vital y se han sensibilizado por los problemas de un colectivo con unas características muy determinadas. “Y esto también forma parte de su proceso terapéutico”. Para María Eugenia Gil, responsable del Programa de Reclusos, “ésta actividad es muy importante porque se comprueba los numerosos casos de reclusos con discapacidad que existen allí y posibilita que, a su salida, el interno pueda acceder a formación y a un empleo”.



Cuarto puesto para Aragón en el Campeonato de España de atletismo

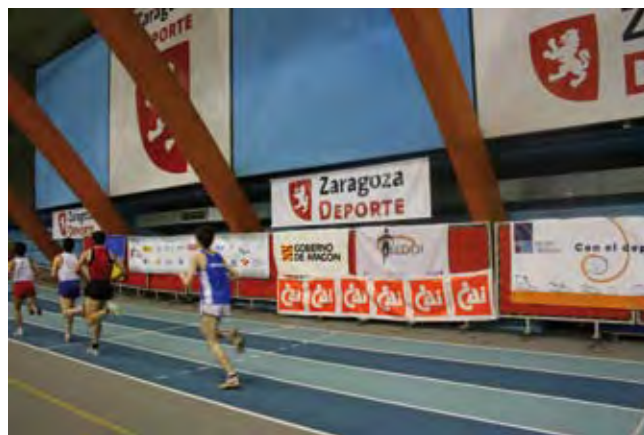
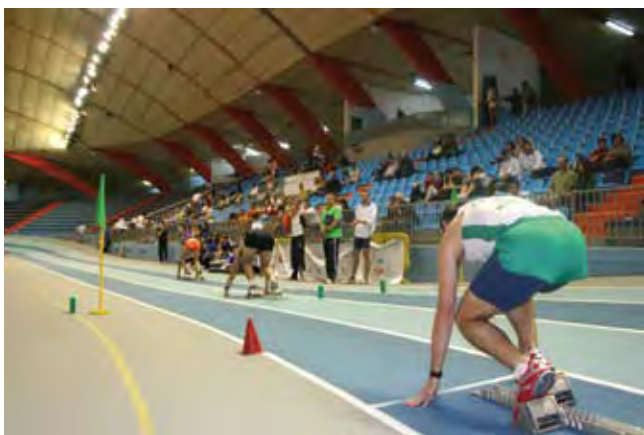

Aragón ha conseguido este año el cuarto puesto, de un total de diez, en el campeonato de España de atletismo, tanto en categoría masculina como femenina. El campeonato fue organizado por la Federación Española de Deporte y Discapacidad Intelectual, su delegación aragonesa (FADDI) y FEAPS Aragón, con la colaboración del Ayuntamiento de Zaragoza, el Gobierno de Aragón, Caja Navarra, la Caja de Ahorros de la Inmaculada, ASISA y el Consejo Superior de Deportes.

El Palacio de los deportes de Zaragoza vibró con los aplausos de las cerca de 100 personas de toda

España que acudieron a ver la competición. Los deportistas, otro centenar, procedían de Andalucía, Asturias, Castilla La Mancha, Extremadura, Valencia, Navarra, La Rioja, Madrid y País Vasco, además de Aragón. Ese cuarto puesto lo consiguieron los deportistas aragoneses demostrando un buen nivel en las pruebas de 1.500 metros, 200 metros, 800 metros, 4 x 200 relevos, 60 metros, 3.000 metros, 400 metros lanzamiento de peso, salto de altura y de longitud.

“Les va muy bien hacer deporte, porque les ayuda a aumentar su independencia”, explicaba Antolín

García Del Valle, padre de uno de los deportistas que había venido desde Asturias. Pilar Castellero es de Zaragoza y aseguraba que “es fundamental que los chavales con discapacidad intelectual hagan deporte porque así están rodeados de compañeros y porque es bueno para su salud”.

Jesús Saz ya había estado en otros eventos como voluntario y seguirá haciéndolo porque le gusta conocer a gente y ayudar al resto de voluntarios. Para Juan Pablo ser voluntario es un hobby. “Disfruto haciéndolo”, aseguraba.



Sobreesfuerzo económico que supone la discapacidad para las familias.

Un estudio elaborado por FEAPS asegura que las familias de personas con discapacidad intelectual pagan más por todo: mayor gasto en salud, desplazamientos o la pérdida de oportunidad de empleo.

El documento ofrece datos por comunidades autónomas, del año 2008. El indicador de medida que se utiliza es el de sobreesfuerzo económico: la expresión en euros del valor de las horas extras de cuidado, del desembolso extra para atenciones, por razones de la discapacidad y de las consecuencias económicas que ello tiene en la familia. Por tanto, es una medida que trata de cuantificar no sólo el gasto corriente extra en discapacidad, sino las horas extra de dedicación no pagadas por ninguna administración, así como el capital que pierde una familia por tener que dedicar sus esfuerzos a atender a su discapacidad.

El resultado de este estudio es muy gráfico: de media en España, las familias que atienden a un miembro con discapacidad intelectual gastan entre 19.000 y 31.000 euros más al año.

En Aragón este gasto es mayor, y asciende a unos 34.000 euros al año. Lo destacó José María López, presidente de FEAPS-Aragón, en la presentación oficial de este estudio patrocinado por Endesa y en el que ha colaborado Antares Consulting.

“Este sobreesfuerzo económico la mayoría de las veces lo realizan las madres –aseguró José María López– que son las que dan su vida por su hijo con discapacidad”. Para resaltar la importancia de estos datos, José



María López recuerda que, a nivel nacional y de media, “el 87% de las personas con discapacidad intelectual, viven con sus familias y el 13% en residencias”. En España hay más de 227.000 personas con

discapacidad intelectual, y en Aragón son, 4.702.

Otros de los aspectos resalados en el estudio es que en las zonas rurales estas familias sufren un agravio económico mayor, por la dificultad de acceso a servicios; además, las diferencias entre las comunidades autónomas son sustanciales en lo que al importe de prestaciones se refiere. El documento también hace hincapié en la importancia de la existencia del movimiento asociativo de

familias, que facilita una atención especializada y de calidad y que ahorra a la Administración buena parte del coste de dicha atención: prestan casi el 50% del tiempo total de atención.



Lectura Fácil

A una familia con un miembro con discapacidad intelectual le cuesta esta situación entre 19.000 y 31.000 euros más al año si se tienen en cuenta los gastos en salud, atención continua, desplazamientos, programas de estimulación, o de pérdida de oportunidad de empleo. En Aragón son unos 34.000 euros. Así lo concluye el “Estudio del sobreesfuerzo económico que la discapacidad intelectual ocasiona en la familia en España-2008” que ha elaborado FEAPS

En las zonas rurales estas familias sufren un agravio económico mayor, por la dificultad de acceso a servicios.

FEAPS expone su trabajo con reclusos en una conferencia internacional

El pasado mes de abril FEAPS participó en la VIII Conferencia internacional sobre atención y tratamiento de personas con discapacidad en el ámbito penitenciario. La universidad de Lancashire, en Preston (Reino Unido), acogió esta cita que reunió a más de un centenar de profesionales de los sistemas socio-sanitario y penitenciario de toda Europa.

FEAPS resultó elegida para presentar su Programa de integración social y actividades rehabilitadoras para personas reclusas y exreclusas con discapacidad intelectual. Azahara Bustos, responsable de ese programa, expuso los objetivos y actividades del mismo.

Los asistentes a la sesión valoraron de manera muy positiva el esfuerzo que hace el equipo del programa por sensibilizar al Cuerpo Nacional de Policía y a los propios funcionarios de prisiones.

Algunas investigaciones del Reino Unido demuestran que, al igual que pasa en España, existen muchas personas con discapacidad intelectual en las cárceles que no están siendo identificadas. En concreto, un reciente estudio dirigido por la asociación **Prison Reform Trust** demuestra que el 20% de la población reclusa de ese país tiene algún tipo de discapacidad intelectual o alguna limitación en sus habilidades adaptativas.

FEAPS reclama un plan urgente contra la destrucción de empleo en el sector



FEAPS ha reclamado al Gobierno un plan urgente de medidas de choque contra la destrucción de empleo en el colectivo de la discapacidad intelectual, fuertemente afectado por la crisis económica. Según esta entidad, podría darse la paradoja de que el Gobierno estimule la contratación pública de personas con discapacidad intelectual y, al mismo tiempo, no adopte medidas para evitar que se pierdan puestos de trabajo en el marco del empleo protegido.

Las personas con discapacidad tienen derecho a un trabajo accesible, desarrollado en condiciones de seguridad y salud, un trabajo que permita la conciliación de trabajo y familia, donde el diálogo social desempeñe el papel habitual en las relaciones laborales.

Por otro lado, FEAPS, a través su asociación para el Empleo (AFEM), valora positivamente la oferta de empleo público 2009 aprobada por el Consejo de Ministros, que contempla una reserva del 2% de los puestos a personas con discapacidad intelectual. Este porcentaje se añade al 5% de reserva que ya se venía aplicando en anteriores convocatorias, lo que eleva a un 7% el porcentaje total de plazas para personas con discapacidad en la Administración.

Necesidad de apoyo a la familia y más participación, conclusiones del congreso nacional de Valencia que reunió a 600 familiares de FEAPS.

Bajo el lema “Proyecto con familias, Familias con proyecto”, se celebró el 4º Congreso que coincidió además con el 50 aniversario de ASPRONA, asociación fundadora de FEAPS en toda España. Entre las conclusiones más destacadas, se aprobó un mayor apoyo para las familias que tengan mayor participación en la gestión de servicios y que sus asociaciones tengan mayor implicación política para tomar decisiones.





'María y yo': una mirada tierna y emocionante sobre el autismo

María vive con su madre en Canarias, a 3 horas en avión de Barcelona, donde vivo yo. A veces nos vamos de vacaciones los dos juntos a pasar una semana en algún resort del sur de Gran Canaria frecuentado por alemanes y otros guiris. Esta es la historia de uno de esos viajes, volviendo de Barcelona y aprovechando los últimos días del verano en uno de esos hoteles. En esos viajes María y yo hablamos, reímos, hacemos listas de gente y comemos hasta hartarnos. María tiene 12 años, una sonrisa contagiosa, un sentido del humor especial y tiene autismo.

Así comienza Gallardo el libro *María y yo*. En las siguientes páginas, a base de textos breves y viñetas, Miguel Gallardo (reconocido dibujante, colaborador de medios como *El Periódico de Catalunya* o *El Magazin de La Vanguardia*) nos sumerge en el mundo de María. El resultado es un libro divertido, tierno, emocionante y algo gamberro. Editorial ASTIBERRI Ediciones.

Mundo Alas: una road movie a ritmo de tango y amor

Mundo Alas es una road movie.



Músicos, cantantes, bailarines y pintores, todos ellos grandes artistas con distintas discapacidades que expresan y comunican su mirada del mundo: aquello que les preocupa, que los anima, que los inspira, en un show que combina música, danza y pintura. Un show donde se destacan el rock, el folclore y el tango junto a grandes éxitos de León Gieco.

A lo largo de la gira y de la película se van conociendo las historias de vida de cada protagonista y su evolución artística. Los shows, ensayos, la ruta y los hoteles son los escenarios de anécdotas y música que generaran nuevos sueños: lograr editar el disco de Mundo Alas y consagrar la gira con un gran show en el Luna Park. Al tiempo que surgen historias de amor, de relaciones humanas que demuestran que la integración es posible. Más en www.mundoalas.com.

Nueva guía para orientar a las familias durante el desarrollo del bebé

Las familias cuentan desde este año 2009 con una nueva guía didáctica sobre las diferentes etapas de crecimiento y comportamiento de los menores de 3 años. Esta Guía de desarrollo del niño ha sido realizada por la Dirección General de Familia del Gobierno de Aragón, la Fundación de Atención Temprana y la Obra Social de la Caixa. El documento explica de una forma didáctica y comprensiva para padres y madres las diferentes etapas de crecimiento y comportamiento de los menores de 3 años, al tiempo que muestra diferentes indicadores de alarma en el caso de que alguno de los hitos del desarrollo no se ajuste a lo esperado. Los programas de atención temprana tienen como objetivo dar una respuesta a las necesidades que presentan niños con alguna discapacidad o con riesgo de padecerla para potenciar al máximo su desarrollo.



Cedes se 'empapa' de la cultura sefardí en unos talleres

La Fundación CEDES está implicada este año en la ampliación de conocimientos sobre las diferentes culturas que existen. En este afán enriquecedor sobre lo multicultural, y dentro del Programa de Adaptación a la comunidad, el centro ocupacional organizó

un primer taller sobre la cultura judía. La Asociación Sefarad Aragón colaboró intensamente con el personal de CEDES a la hora de elaborar unas actividades en las que pudieran participar todos los usuarios. Finalmente fueron cuatro las que se desarrollaron: cuentacuentos, una charla sobre la vida de los judíos, manualidades sobre objetos típicos de esta cultura y danzas tradicionales de Israel.



El Obrador de Ideas, creatividad sensorial y emocional

Este espacio creativo que se ha puesto en marcha en Zaragoza es un centro en el que se combinan disciplinas intelectuales, sensoriales y emocionales, con el arte como vehículo de conocimiento y desarrollo. Sus técnicas, que están abiertas a niños y adultos, con y sin discapacidad, se basan en el fomento de la creatividad, usando los métodos clásicos y también de

nuevas tecnologías y en desarrollar las habilidades sensoriales y emocionales. Se hacen talleres a la carta en función de un perfil detallado de los posibles usuarios, que realiza la entidad interesada. El Obrador de ideas tiene sus instalaciones en la calle San Jorge número 18-20, y el teléfono es el 976 290689.

www.elobradordeideas.com.

Un manual de participación ciudadana que nos llega a todos

El manual Participación Ciudadana Activa para personas con discapacidad intelectual que ha elaborado la Asociación Utrillo ya está presente en varios centros de formación de Zaragoza. El Departamento de Educación del Gobierno de Aragón, la ONCE, la Fundación Virgen del Pueyo y el Colegio público de educación especial Alborada, además del Centro de educación de Adultos de la Margen Izquierda, ya disfrutaban de él.

Esta guía es el resultado del proyecto ¡JUNTOS! -Together! en versión inglesa- que ha sido posible gracias a la financiación de la Comisión Europea bajo el programa Sócrates-iniciativa Grundtvig. Este proyecto se desarrolló entre el 2005 y el 2008 en Alemania, Austria, Holanda, Suecia y Rumanía, además de en España. Tomando como base aquella experiencia, se han desarrollado materiales de enseñanza con los que las personas con discapacidad intelectual participantes, aprenden cómo tomar decisiones y participar activamente en su entorno. Alicia Reina, que ha coordinado el trabajo, explica que lo interesante es que aborda la cuestión de la participación ciudadana de las personas con discapacidad intelectual

Aunque el tema es demasiado específico para el tipo de alumnado que tiene el Centro de Educación de Adultos de la Margen Izquierda, desde su dirección aseguran que les será útil, por ejemplo, en los niveles básicos de asignaturas como Español para extranjeros.



ZARAGOZA

Capital

- 1. AFADI DEL CAMP**
Avenida Academia General Militar, 53
Tel. 976 524 333
- 2. FRONTERAS ABIERTAS**
Avda. Juan Carlos I, 27, 9º C
Tel. 976 799 837
- 3. APA. C.E.E. PARQUE GOYA**
Avda. Majas de Goya, 12
Tel. 976 510 520
- 4. APA. COLEGIO ALBORADA**
Andador Pilar Cuartero Molinero, 1
Tel. 976 510 520
- 5. ASIMAZ**
Autonomía de Aragón, 6
5º F (CARTUJA BAJA)
Tel. 976 500 931
- 6. FUNDACIÓN JOSÉ LUIS ZAZURCA**
Martín Díez De Aux, 18 (Urb. Montecanal)
Tel. 976 566 049
- 7. FUNDACIÓN SER MÁS**
Matías Pastor Sancho, 7-9 (Bajos)
Tel. 976 506 072
- 8. FUNDACIÓN CARMEN FDEZ. CÉSPEDES**
San Cristóbal, 4 (Bº SAN GREGORIO)
Tel. 976 515 121
- 9. APA. CEDES**
San Cristóbal, 4 (Bº SAN GREGORIO)
Tel. 976 515 121
- 10. ALIND ARAGÓN**
Santa Isabel, 14-16, 1º D
Tel. 976 200 478
- 11. RECIKLA, C.E.E.**
Sisallo. Nave 2 (CARTUJA BAJA) Pól. Empersarium
Tel. 976 132 713
- 12. ADISLAF**
Comuneros de Castilla, 11-13
Tel. 976 391 401
- 13. FUNDACIÓN BENITO ARDID**
Comuneros de Castilla, 11-13
Tel. 976 391 401
- 14. ASOCIACIÓN UTRILLO**
Mas de las Matas, 1
Tel. 976 277 888
- 15. ASOCIACIÓN PROTECTORA BINET**
Martín Díez De Aux, 18 (Urb. Montecanal)
Tel. 976 566 049
- 16. APA COLEGIO RINCÓN DE GOYA**
Parque Primo de Rivera s/n
Tel. 976 255 545
- 17. ASOCIACIÓN SÍNDROME X FRÁGIL**
Poeta León Felipe, 18 2º 1ª
Tel. 976 525 573
- 18. FUNDACIÓN LUIS AZÚA**
Plaza de los Sitios, 10 2º Dcha
Tel. 976 239 332

ZARAGOZA Provincia

- 19. ADISPAZ**
Carrera Ricla, 22 (LA ALMUNIA DE DOÑA GODINA)
Tel. 976 813 066
- 20. AMIBIL**
José de Nebra, 6 (CALATAYUD)
Tel. 976 886 624
- 21. ASOCIACIÓN DE MINUSVÁLIDOS «ARTIGA»**
Paradero, 1 (MALLÉN)
Tel. 976 858 513
- 22. ASOCIACIÓN PADRES «ULTREYA» DEL COLEGIO LOS PUEYOS**
Paso, 250 (VILLAMAYOR)
Tel. 976 570 244
- 23. FUNDACIÓN VIRGEN DEL PUEYO**
Paso, 250 (VILLAMAYOR)
Tel. 976 570 244
- 24. ADISCIV**
Tarazona, 2 (EJEA DE LOS CABALLEROS)
Tel. 976 663 015
- 25. FUNDACIÓN CASTILLO DE LISCAR**
La Paz, 3 (CASTILISCAR)
Tel. 976 671 172

HUESCA

- 1. DOWN HUESCA**
Avda. Los Danzantes, 24
Tel. 974 222 805
- 2. ATADES HUESCA**
Travesía Ballesteros, 10
Tel. 974 212 481

TERUEL

- 1. ALBADA**
Avenida Bartolomé Esteban, s/n (ALCAÑIZ)
Tel. 978 832 559
- 2. PUERTA DEL MEDITERRÁNEO**
Compañía, 30 (MORA DE RUBIELOS)
Tel. 978 800 478
- 3. ADIPCFMI**
Escucha, 6 (UTRILLAS)
Tel. 978 757 312
- 4. ANGEL CUSTODIO**
Nicanor Villalta, s/n Pol. Fuenfresca (TERUEL)
Tel. 978 610 003
- 5. APA ARBOLEDA**
Ciudad Escolar, s/n (TERUEL)
Tel. 978 602 820
- 6. EL JILOCA**
María Moliner, 3 (MONREAL DEL CAMPO)
Tel. 978 863 729
- 7. FUNDACIÓN KALATHOS**
Miguel de Cervantes, s/n (ALCORISA)
Tel. 978 883 276
- 8. KALATHOS**
Miguel de Cervantes, s/n (ALCORISA)
Tel. 978 883 276
- 9. ATADI**
Nicanor Villalta, s/n Pol. Fuenfresca (TERUEL)
Tel. 978 610 003
- 10. APA. COLEGIO GLORIA FUERTES**
San Isidro Labrador, 2 (ANDORRA)
Tel. 978 842 652

Asociaciones y Fundaciones de FEAPS Aragón

Colabora



Zaragoza
AYUNTAMIENTO

PARTICIPACIÓN CIUDADANA